

**VIVEKANAND COLLEGE, KOLHAPUR  
(AUTONOMOUS)**

**2019-20**

**Department of Geography**

Date: 18/10/2019

**NOTICE**

All the students of B.A.III (Geography) are here by informed that, department of Geography will Conduct the unit test of Economic Geography on 22-10-2019. The unit test is compulsory to all students.



  
( H. P. Patil)

**Head**  
**DEPARTMENT OF GEOGRAPHY**  
**VIVEKANAND COLLEGE,**  
**KOLHAPUR.**

**VIVEKANAND COLLEGE, KOLHAPUR  
(AUTONOMOUS)**

**2019-20**

**Department of Geography  
B.A. III Sem - V**

**Geography Paper No-VIII**

**Economic Geography**

**Unit Test**

**Date 22/10/2019**

**Total Marks: 10**

<b>Sr. No.</b>	<b>Name of Student</b>	<b>Roll No</b>	<b>Marks</b>
1	Mangesh Pandurang More	5716	10
2	Shubham Sambhaji Majgaonkar	5718	10
3	Vaishnavi Popat Wadekar	5709	10
4	Bapu Siddhu Lambore	5599	10
5	Saurabh Dadaso Range	5677	10
6	Saif B. Mestri	5689	10
7	Shubham Sarjerao Patil	5660	10
8	Ravalnath Machindra Dawari	5525	10
9	Pornima Sabnjay Gurav	5541	10
10	Pawan Vasant Mane	5605	10
11	Prajakta Pandit Patil	5649	10
12	Namrata Jaysing Patil	5644	10
13	Rohit Anil Bodake	5512	10
14	Suraj Shivaji Chile	5519	10
15	Ashvini Ashik Daware	5526	10
16	Suraj Sanjay Chile	5513	10
17	Shridhar Sarjerao Dhere	5531	10
18	Rutuja Baburao Patil	5654	10
19	Abhishekh Patil	5710	10
20	Kiran Pawar	5677	10



Name :- Mangesh pandurang Moel  
 College name :- vivekanand college, kolhapur.  
 Subject :- Economic geography paper no - 8  
 Roll No :- 5716 Class :- BA III

10

वेबरचा उद्योगधंद्याच्या स्थानिकीकरणाचा सिद्धांत :-

उद्योग धंद्याच्या स्थानिकीकरणाविषयी अनेक शास्त्रज्ञांनी वेगवेगळी मते मांडली आहेत. यातील आल्फ्रेड वेबर या जर्मन शास्त्रज्ञाने आपल्या सिद्धान्तात मांडलेली मते महत्त्वाची आहेत.

वेबरने उद्योगधंद्याची स्थानिकीकरणाचा मांडलेला सिद्धांत कच्चा माल, दुर्गडी कोळसा, बाजारपेठ व वास्तूक खर्च यांचे घटकानेवर अवलंबून आहे. वेबरने आपल्या सिद्धान्तात दोन प्रकारचा माल गृहीत धरला आहे.

पुंविशेष भागात स्थापडणारा कच्चा माल :-

याने दुर्गडी कोळसा, खनिज तेल, कच्चे लोखंड, कापूस रेशीम, ज्युट, ऊस इ. कच्चा मालाचा समावेश होतो. हा माल विशेष भागातच उपलब्ध होतो.

असर्व ठिकाणी स्थापडणारा कच्चा माल :-

याने सूर्यप्रकाश, पाणी, माती, वाळू इ. मालाचा समावेश होतो. हा माल सर्वत्र स्थापडता. पहिल्या विभागात येणारा माल काली विशेष भागातच स्थापडत असल्याने हा भागातच उद्योगधंद्याचे स्थानिकीकरण कसे लागते. उदा. पश्चिम बंगालमध्ये ज्युटचे उत्पादन होत असल्याने पश्चिम बंगालमध्ये ज्युट उद्योगाचे स्थानिकीकरण इ. याचाच अर्थ असा की,

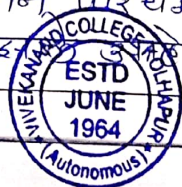

जेथे ज्या प्रकारचा कच्चा साल मोठ्या प्रमाणात उपलब्ध असतो. तेथेच उद्योग धंद्याचे स्थानिकीकरण करावे लागते. दुग्डी, कोळसा व अन्निय तेल या शक्तिसाधनांच्या बाबतीतही उद्योगधंद्याचे स्थानिकीकरण ही शक्तिसाधने जेथे उपलब्ध असतात तेथे करावे सोईचे असते.

विशिष्ट भागात स्थापल्याच्या सालाचे वेवस्थे दोन भागात विभाजन केले आहे.

अ) अशुद्ध किंवा वजन कमी होणारा कच्चा साल :-

काही कच्चा साल उपसा असतो की, त्याचे प्रवर्षा सालात रूपांतर झाल्यानंतर वजन कमी होत उदा. लोहखनिज संगठ धातू, ऊस इ.

उदा :- 1 टन लोहखनिजापासून  $\frac{1}{2}$  टन शुद्ध शुद्ध लोखंड मिळते, काही कच्चा सालाचे प्रवर्षा सालात रूपांतर केल्यानंतर वजन पूर्णपणे कमी होत दुग्डी कोळशाचा वापर केल्यानंतर शेवटी खोडराचे शिवाय काहीच शिल्लक राहत नाही.

ब) शुद्ध किंवा वजन कायम राहणारा कच्चा साल :-

काही कच्चा सालाचे प्रवर्षा सालात रूपांतर केल्यानंतर त्याचे वजन कमी व होताने कायम राहते.

उदा. कापूस, लोकर, रेशीम, ज्युट इ.

उदा. एक किलोग्रॅम लोकरापासून तेवढ्याच वजनाचे कापड मिळते.

वेवस्था सिद्धांत :-

वरील सर्व गोष्टींचा विचार करून ज्यावेळी वेवस्था या शास्त्रज्ञाने उद्योगधंद्याचा स्थानिकीकरणाचा सिद्धांत मांडला.

वेवस्था मते कच्चा सालाची उपलब्धता, दुग्डी कोळशाचे स्थानिकीकरण, बाजारपेठेची समीपता उपाय्य वस्तू वास्तुछेद व धटक उद्योगधंद्याचा इष्टीने सहत्वाचे आहेत.

उत्पन्न केल्या माळ व दुगडी कोळशाच्या क्षेत्रात बाजार पेठेजवळ उपाणि जेथे वास्तुकीवरील अर्थ कमी उगाह अशा ठिकाणी उद्योगधंद्याचे व्यापिकीकरण होतं तेव्हा यांनी सिध्दान्त सांगिताना वास्तुकीच्या जोडी उपाणि वास्तुकीवरील अर्थ यावर उगाचेक बंध डिक उगाह तेव्हा यांच्या मते केल्या माळाचे पक्क्या माळाने रूपांतर केलेल्या माळाची किंमत जवळच्या बाजार पेठेत कमी उपाणि सारखी असते. तर दूरच्या बाजार पेठेत त्याच माळाची किंमत जास्त व थिल्ल असते तेव्हा मते, हा वास्तुकीवरील अर्थाचा परिणाम उगाह कारण माळाच्या वास्तुकीवरील अर्थ निरनिश्चय ठिकाणी वेगवेगळी असते. जवळच्या ठिकाणी हा अर्थ कमी उपाणि दूरच्या ठिकाणी तो जास्त असतो.

उदा:- एका कोळशाच्या आणीजवळ कोळशाची किंमत 150 रुपये वरील. हा रु. जास्त असलेला अर्थ उत्पन्न वास्तुळ अर्थ होय.

उत्पन्न ज्या ठिकाणी केल्या उपाणि पक्क्या माळावर होणारा एखादा अर्थ कमीत कमी असतो तीच ठिकाणे उद्योग धंद्याच्या व्यापिकीकरणासाठी उपावर्ष समजली जातात.

तेव्हा मते, वास्तुकीवर होणाऱ्या कमीत कमी अर्थाची सादरी ठिकाणे केल्या माळाच्या उत्पादक क्षेत्रात किंवा बाजारपेठेजवळ अथवा दुळठावळणाच्या कागावर स्थापन होतात.

अ येथे अशुद्ध लोखंड  
 ब येथे बाजारपेठ  
 क येथे कोळसा

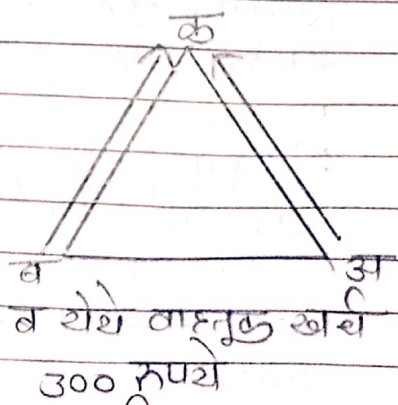
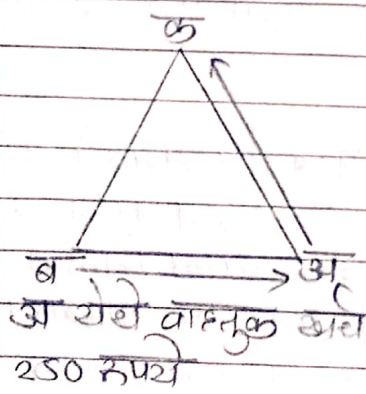
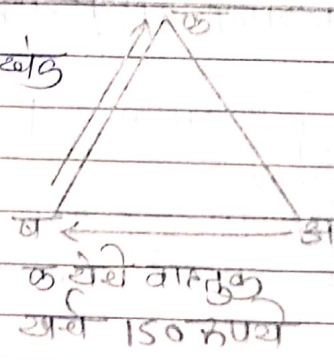

लोहपोलाद उद्योगाचे व्यापिकीकरण

वेबरच्या सिध्दांताचे टीकात्मक परिश्रम लोखंड व पोलाद कारखान्यांच्या उपाणि सुनी कापडाच्या गिरव्यांच्या स्थानिकीकरणाची उदाहरणे होऊन केले जाते. तु वेबरच्या मते, लोहपोलाद उद्योगाचे स्थानिकीकरण दगडी कोळसा अशुद्ध लोखंड बाजारपेठ उपाणि वास्तुकीच्या सोई या घटकांवर आधारित होत असते. या कारखान्यांचे स्थानिकीकरण करणे ही ही खालील उदाहरणे स्पष्ट होतात.

सामजा, एका प्रदेशात 'अ' ठिकाणी अशुद्ध लोखंड, 'ब' ठिकाणी बाजारपेठ उपाणि 'क' ठिकाणी कोळसा आहे.  $\frac{1}{2}$  टन अशुद्ध लोखंड तयार करण्यास 1 टन अशुद्ध लोखंड व 2 टन कोळसा लागतो. या अनिजांच्या प्रत्येक ठिकाणा पर्यंतच्या वास्तूक अर्थ फर टनाला 100 रुपये आहेत. याप्रमाणे 'अ' ठिकाणी लोहपोलादाच्या कारखान्यांचे स्थानिकीकरण केल्यास बाजारपेठपर्यंत येणार वास्तूक अर्थ 350 रुपये येतो. तर 'क' ठिकाणी स्थानिकीकरण केल्यास अर्थ 300 रुपये येतो. तर 'क' ठिकाणी स्थानिकीकरण केल्यास 150 रुपये येतो. या प्रकारे 'क' ठिकाणी लोहपोलादाचा कारखाना सुरू केल्यास कच्चा साल कारखान्यापर्यंत नेण्यास उपाणि पक्का साल बाजार पेठपर्यंत नेण्यास एकूण वास्तुकीवरील अर्थ फक्त 150 रुपये येतो. याकरिता 'क' ठिकाण लोखंड - पोलादाच्या स्थानिकीकरणाने सर्वात जास्त उपाणि अलुकुल उपाणि महत्त्वाची गोष्ट म्हणजे 'क' ठिकाण वास्तुकीच्या सांगावर अवयव्यास यास वास्तुकीच्या कायदा खालील आहे.

सामुळे येथे लोहपोलादाचा कारखाना सुरू केल्यास त्याची प्रगती होईल.  
उदा: - भारतातील पश्चिम बंगाल उपाणि झारखंड व जर्मनीमधील कोळसा लोहपोलाद उद्योगाचे स्थानिकीकरण झालेले आहे.

तु सुनी कापडाच्या गिरव्यांच्या बाबतीत वेबरने सांगलेली मते थोडी वेगळी आहेत. कापूस हा शुद्ध साल असल्यास त्यापासून नेवव्याच वजनाचा पक्का साल मिळतो; म्हणून ज्या प्रदेशात कापसाचे उत्पादन होते. त्या प्रदेशात सुनी कापडाच्या गिरव्यांचे स्थानिकीकरण करणे काय किंवा

जेथे बाजारपेठ आहे आहे तेथे या गिरव्या सुरु करणे काम या दोन्ही गोष्टी व्याख्या सोडव्या व फायद्याच्या असतात. उदा. भारत व संयुक्त संस्थानात कापसाचे उत्पादन होत असल्याने येथे कापड उद्योगाचे विकास झालेला आहे. परंतु जपान व फ्रेट ब्रिटनमध्ये कापसाचे उत्पादन होत नसले तरी येथे कापड उद्योगास अनुकूल परिस्थिती असून कापडाचा बाजारपेठ आहे. म्हणून येथे कापड उद्योगाचा विकास झालेला आहे.

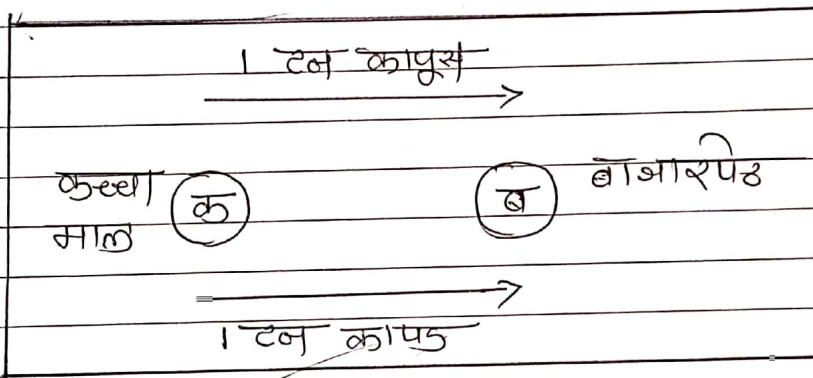

आकृतीस दाखविल्याप्रमाणे, समजा 'क' भागात कापूस पिकतो, आणि 'ब' ठिकाणी बाजारपेठ आहे. म्हणून 'क' आणि 'ब' या दोन्ही ठिकाणी कापड गिरव्या सुरु करणे शक्य फायद्याचे असते.

लोहपोलाद व सुती कापड उद्योगाच्या बाबतीत सांगितलेले वरील मुद्दे म्हणजे वेबरेच्या सिद्धांताचे गुण आहेत.

टीप :-

लोहपोलाद आणि सुती कापड उद्योगाच्या बाबतीत वेबरेने सांगितलेल्या वरील गोष्टींचा विचार करता वेबरेच्या सिद्धांताचा बऱ्याच अंशी सत्य आहे; परंतु अलीकडे बऱ्याच शास्त्रज्ञांनी या सिद्धांतावर टीका केल्या आहेत.

जे वेबरेने आपला सिद्धांत मांडताना फक्त दगडी कोळसा व कच्चा मालाचाच विचार केला आहे. अलीकडे जलविद्युत्च्या विकास झालेला आहे. दगडी कोळसा



अलविष्णुन स्वरुन असते व जिये ती निमार्ण केली जाते तेथून ही दूर वाहून नेता येत असल्याने उद्योगधंद्याचे स्थानिकीकरण कुठेही करता येत.

म्हणून खाखर कारखान्यांमध्ये वाढती पाहिल्यासु जेथे उसाचे उत्पादन करणे सोईचे असते. तेथे फाडी कोळशात अहत्त्व नाही. कारण खाखर कारखाने अलविष्णुनवर द्यागळ्या प्रकारे चालतात.

यावरूनच वेवस्था सिद्धांत हा मर्यादित असून त्यात काही डाव्या आहेत; म्हणून या सिद्धांताचे अहत्त्व कमी आहे.

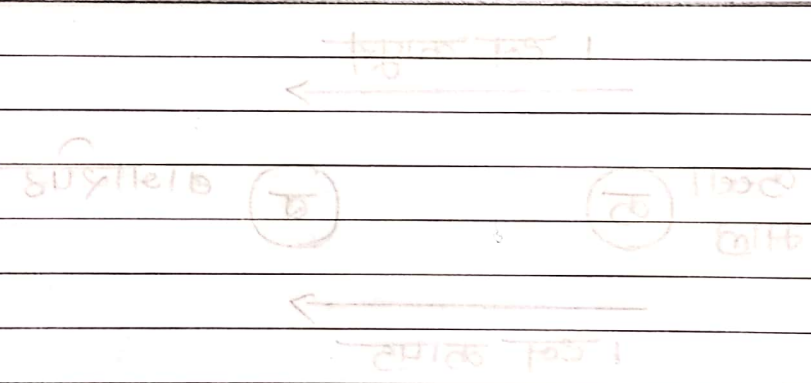

*[Faint, illegible handwritten text, likely bleed-through from the reverse side of the page.]*



Name : Mangesh pandurang More  
 college Name : virekanand college, Kolhapur.  
 Subject: Physical Geography of India.  
 Roll No: 5716 Class: BA III

\* पर्वतमय प्रदेशाची उत्तर दक्षिण विभागणी :-

पुर्व हिमाद्री, बृहद हिमालय, मुख्य हिमालय (Elevated Himalaya) :-

हिमालयाची सर्वात उत्तरे कडील व सर्वाधिक उंची असणारी ही रांग आहे. 6000 मीटर्स अशा उंची व 25 कि.मी. रुंदी असणारी ही रांग नंगापर्वत ते नामचा बरवा पर्यंत सलग आहे. या रांगेत अनेक हिमनद्या असून अतिप्राचीन थॅनाइट, नीस, शिस्ट हे खडक आढळतात. १००० मी. पेक्षा जास्त उंची असणारी माऊंट गोविंद ऑरिस्टन (१२) १६११ मी. धवलगिरी (११२) अन्नपूर्णा (१०७९ मी.) माकालू (११९० मी.) या शिखरे अनेक शिखरे आहेत. या शिखराय ७००० मी. पेक्षा अधिक उंचीची त्रिशूल, नंदा देवी, बद्रीनाथ ही शिखरे ही आहेत. या रांगेत झोजी ला, बारा लापटा ला, थांग ला शिखरा खिंडी असून त्यांचा उपयोग तिबेट व मध्य आशियाशी संपर्क साधण्यासाठी होता.

या रांगेचा दक्षिणेकडील उतार तीव्र व उत्तरेकडील उतार नुलनेने मंद आहे. समुद्र सपाटीपासून जास्त उंचीवर असल्यामुळे वर्षातील बराच काळ हा संपूर्ण प्रदेश वर्फच्छादित असतो. या रांगेचा पश्चिम भाग म्हणजे कश्मिर खोरे, जम्मू व काश्मिर रांग होय.

शिंधू आणि तिच्या उपनद्यांनी तयार केलेल्या खोल घळ्या, हिमनद्यांच्या 'U' आकाराच्या दुऱ्या, हिमोढ संघर्ष टार्न किंवा सरोवरे अशा वैशिष्ट्यांचा हा प्रदेश आहे. शिंधू नदीने तयार केलेली नंगा पर्वत-जवळील घळई अतिशय वैशिष्ट्यपूर्ण आहे.

## वेधिस समुद्र

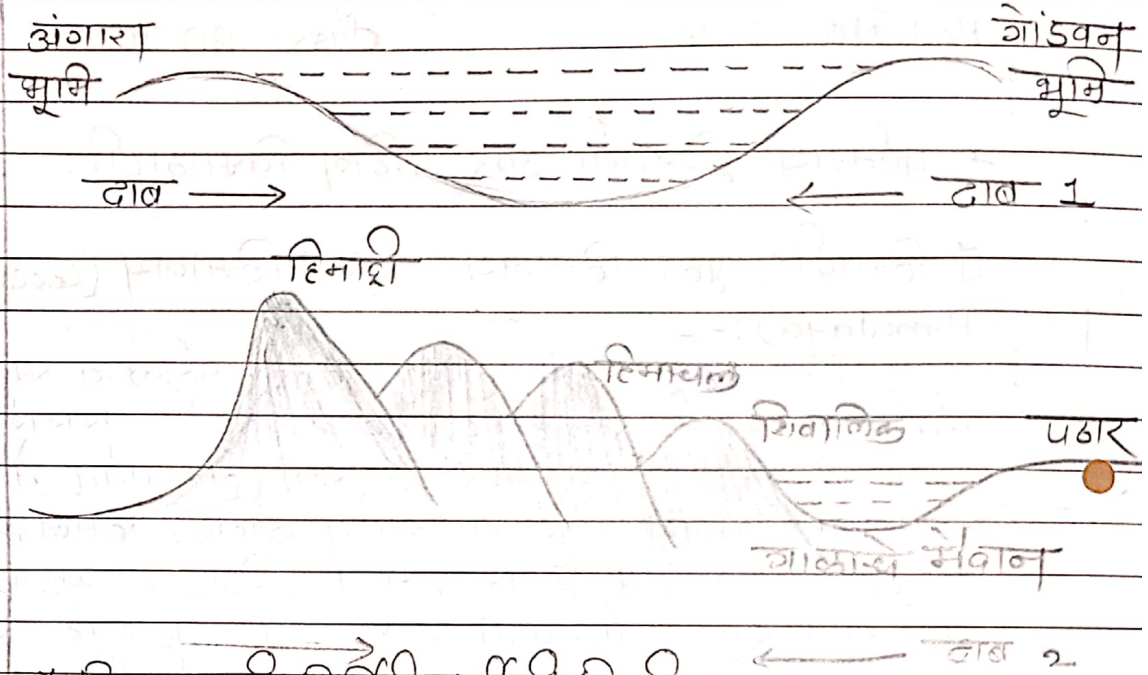

१] हिमालयाची निर्मिती पूर्वीची स्थिती  
२] हिमालय व मैदानाची निर्मिती.

### हिमालयाची व गंगा मैदानाची निर्मिती

३] हिमाचल, मध्य हिमालय (Lesser Himalayas):-

हिमाद्रीच्या दक्षिणेला ६० ते ७० कि.मी. रुंदीची ही गंग समान्तर उपाळने. या रांगेची उंची ३५०० ते ४००० मीटर असून काही शिखरे ६००० मीटर पेक्षा जास्त उंचीची आहेत. हिमाद्री प्रमाणेच इतर रांगे उतार मंडू व दक्षिणेच्या उतार तीव्र आणि पूर्वेकडे कमी होवारी उंची ही या रांगेची वैशिष्ट्ये आहेत. सिंधूच्या उपनद्यांमुळे खंडित झालेल्या पंजाब व दौलाघाट या रांगांचा समावेश हिमाचलमध्ये होतो.

हिमालयातील अनेक प्रसिद्ध खंड हवेची ठिकाणे या रांगेत आहेत. सिमला, मसुरी, लैलनाल, काठमांडू या ठिकाणांचा या मध्ये समावेश होतो. सुचिपणी वृक्षांच्या अक्षय, गवताची कुशो आणि हिमनद्यांचे 'U' आकाराच्या दरी सारखे भूविशेष ही या रांगेची खास वैशिष्ट्ये आहेत.

अ शिवालिक किंवा वाह्य हिमालय (Outer Himalaya):-

हिमालयाची सर्वांत अलिकडच्या कृळात निर्माण झालेली ही रांग 1000 ते 1500 मीटर उंची व 50 कि.मी. रुंदी असणारी आहे. या रांगेचा निर्मिती झाली आहे. हिमाचल व शिवालिक पर्वत रांगाच्या दरम्यान खोल गट असून दरी उघडलेले. तिला 'दवार' किंवा 'झु' असे म्हणतात. या भागात उष्णकटिबंधीय आहे पानझडी वृक्षांची अरव्य आढळतात.

भारताच्या अतिपूर्वेकडील भागामध्ये पूर्वांचल किंवा नागा, पत्कोई, लुशाई, गाओ, खासी, जैतिया इत्यादी टेकड्यांचा समावेश होतो. या टेकड्यांमधील नागा, लुशाई, पत्कोई टेकड्या ह्या मुख्यतः दक्षिणेतर असून त्यांची उंची दक्षिणेकडे कमी होत गेली आहे. या टेकड्यांच्या दरम्यान भारत व म्यानमार यांच्या मधील आंतरराष्ट्रीय सीमा रेषा आहे. गाओ खासी टेकड्या शिलाँगच्या पठारावरील असून जगातील सर्वाधिक पावसाची मोठ्या या टेकड्यांच्या परिभ्रमण होते. या टेकड्या ब्रम्हपुत्र नदीच्या प्रवाहाना समांतर पूर्वपश्चिम आहेत. हनगट जंगले, भरपूर पाऊस व तीव्र उतारांच्या टेकड्या हे पूर्वांचलचे वैशिष्ट्य आहे.

हिमालय पर्वताचे महत्त्व :-

1) अति उंच पर्वतमय प्रदेशाच्या परिणामे भारतच्या हवामानावर झाला आहे. उत्तरेकडून येणारे थंड व कोरडे वारे अडवले जातात.

2) भारतीय उपखंडामध्ये मान्सूनचा पाऊस हे वैशिष्ट्य होण्यासाठी हिमालय हा एक महत्त्वाचा हातक आहे.

3) बरमाही वाहणाच्या जगातील महत्त्वाच्या नद्यांच्या उगम व गाळाच्या मैदानाची निर्मिती ही या हिमालयामुळे पर्वतामुळे झालेली आहे.

4) भरपूर जलधारण शक्ती असणारी गाळाची सुपीक मृदा व त्यावर आधारित खेती हे हिमालयामुळे झाले आहे.

5) हिमालयाची उंची, विस्तार उगळी त्यामुळे झालेला हवामानातील बदल हा प्राणी व वनस्पतींच्या विविध जातींचे वरदान ठरलेला आहे.

असंख्य दुर्गिल वनस्पती, प्राणी ही जैवविविधता हिमा-  
लयामुळे आढळते.

६) वनारित व संपन्नरित खडक असणाऱ्या ह्या पर्वतरांगेत  
दगडां कोळसा, नैसर्गिक वायु, चुन खडक, संगमरवर  
इत्यादी अनेक खनिजे आढळतात.

७) अनेक थंड इतरी ठिकाणे, स्नोफ्री सोंदर्य, तीर्थ क्षेत्रे,  
गिर्यारोहण व बर्फावरील खेळ या मुळे संपूर्ण जगानुन  
पर्यटक मोठ्या प्रमाणावर ड्याकविले जातात. काश्मिर हे  
तर पृथ्वीवरील नंदनवन्य आहे.

८) हिमालयामुळे चीन सरकारा शेजारी राष्ट्राला अलगा  
करणारी अंतरराष्ट्रीय सीमा ही नैसर्गिक सीमा रेषा  
आहे.